法庭上手机铃响无人认 美法官罚46人集体监禁

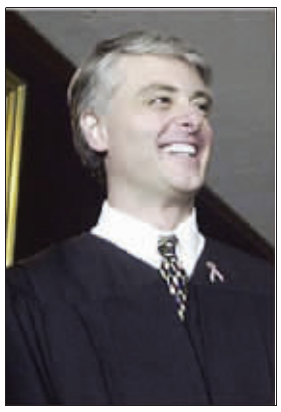

“暴君”喜笑颜开

美国纽约州一家法院的法官因庭审时旁听席上响起的手机铃声而勃然大怒。由于没人承认是谁的手机“肇事”,这位法官竟然下令将庭审室中的46人监禁。

纽约州司法监督委员会经过调查后于27日建议将这位法官免职,理由是他滥用职权,像个“暴君”。

“每个人都得去坐牢”

《纽约时报》28日援引司法监督委员会的报告说,纽约州尼亚加拉瀑布城法官罗伯特·雷斯塔伊诺2005年3月11日在审理家庭暴力案时,旁听席上突然响起手机铃声。雷斯塔伊诺当时说:“除非有人交出手机,否则这个屋子里的每个人都得去坐牢。”

一名安全官站到了出口处阻止人出去,其他安全官则试图找到那个手机。

短暂休庭后,雷斯塔伊诺回到庭审室,先是问被告是否知道是谁的手机响。被告称自己不知情,因为手机铃声来自庭审室后方。见没得到满意答复,雷斯塔伊诺下令将被告收监,还开出了1500美元的保释金。而按照先前的协议,那名被告当天应该获释。

这名被告只是46个倒霉蛋中的一个,根据雷斯塔伊诺的命令,家庭暴力案变成了“手机铃声案”。由于没人交出“肇事”手机,其他45人也被下令收监,其中14个没能交出保释金的人被送进了县监狱。

“全然不对”也要施行

那些无辜入狱者把雷斯塔伊诺告上了联邦法院,但法院以法官有“司法豁免权”为由驳回了相关诉讼。这些人不得不求助司法监督委员会。

委员会报告于27日公开,其中列出了雷斯塔伊诺当时与旁听者的精彩对白。

一个人在听到众人要“陪绑”后对雷斯塔伊诺说:“这对我们其他人来说不公平。”雷斯塔伊诺则回答说:“我知道这不公平。”

另一人申辩说:“这不对。”雷斯塔伊诺回答道:“你是对的,这不对,全然不对。”

雷斯塔伊诺当时称肇事者自私,把自己的利益凌驾于其他人的利益之上。尽管他知道“株连”“不公平”“不对”,但还是没有收回成命。直到当地媒体打电话询问此事后,雷斯塔伊诺才于当天下午令警方把这些人释放。

可能要被扫地出门

雷斯塔伊诺现年48岁,已当法官10多年。由10人组成的司法监督委员会调查后认定他当初的做法没有“法律依据”,把自己凌驾于法律之上,像个“暴君”。

这份报告说,雷斯塔伊诺滥用职权,他的行为使无辜者入狱数小时,破坏了司法体系的公信力。

雷斯塔伊诺在接受调查时说,自己因个人生活压力才作出了那天的裁定。

尽管雷斯塔伊诺先前的工作记录并无瑕疵,但本案使司法监督委员会中的9人建议把他免职,另外一人则建议作申斥处理。

马克·格拉文是当初无辜入狱者之一。他认为司法监督委员会的免职建议适当,雷斯塔伊诺应得到这种惩罚。

雷斯塔伊诺27日下午还在主持庭审。得知司法监督委员会的决定后,他不愿意接受媒体采访。他的律师说,雷斯塔伊诺准备在30天限期内向州上诉法院上诉。

司法部门官员解释说,上诉期间内,上诉法院可以决定将雷斯塔伊诺无薪停职或有薪停职。**马震(新华社供本报特稿)**

百年稀世彩蛋拍出900万英镑

英国伦敦克里斯蒂拍卖行说,一枚由罗思柴尔德金融家族收藏超过百年的稀世“费伯奇彩蛋”28日拍出近900万英镑高价。

这枚彩蛋由俄罗斯藏家亚历山大·伊万诺夫拍得。拍卖行说,如此之高的成交价不仅创下费伯奇艺术品拍卖价格之最,更打破除俄罗斯绘画作品外其他艺术品拍卖成交价格纪录。

拍出高价

这枚半透明的粉色彩蛋以瓷釉打底加以黄金装饰,顶部有一只镶嵌钻石的小公鸡,每小时都会从彩蛋内弹出,点头并扇动翅膀。法新社说,它比一般彩蛋要大,加之是已知3枚镶嵌有钟表的“费伯奇彩蛋”中的一枚,因此显得格外珍贵。

拍卖行俄罗斯艺术品专家安东尼·菲利普斯形容这枚彩蛋为“令人震惊的作品”,“它对每个人都具有令人称奇的吸引力,它拥有充满魔力的名字,做工上乘……”

他在拍卖成交后说,这枚彩蛋成交价大大超出此前拍卖价格纪录。

2002年4月,一枚“费伯奇彩蛋”在美国纽约克里斯蒂拍卖行拍出958万美元,创下当时俄罗斯艺术品拍卖价格之最。

历史悠久

“费伯奇彩蛋”拥有悠久历史。俄国沙皇亚历山大三世曾命令御用珠宝设计公司——费伯奇工艺制作行工匠彼得·卡尔·费伯奇制作一枚精致彩蛋,作为复活节礼物送给皇后玛丽亚·费多罗夫娜。第一枚俄罗斯皇家复活节彩蛋由此诞生。此后,俄国沙皇每年都要定制复活节彩蛋,直到罗曼诺夫王朝1917年垮台为止。费伯奇工艺制作行在此期间为俄国皇室制作的复活节彩蛋超过50枚,但有些已经遗失。

拍卖行说,拍卖的彩蛋是费伯奇工艺制作行按照俄国皇室定制标准、为私人顾客制作的12枚彩蛋中的一枚。作为爱德华·罗思柴尔德和妻子的订婚礼物,这枚彩蛋一直被罗思柴尔德家族珍藏。

买家高兴

伊万诺夫拍得彩蛋后显得格外高兴。作为正在建设的俄最大私人博物馆——俄罗斯国家博物馆拥有者,伊万诺夫说将把彩蛋带回俄罗斯。他说:彩蛋没有达到它能够达到的高价,略低于平均价格,我非常高兴”。

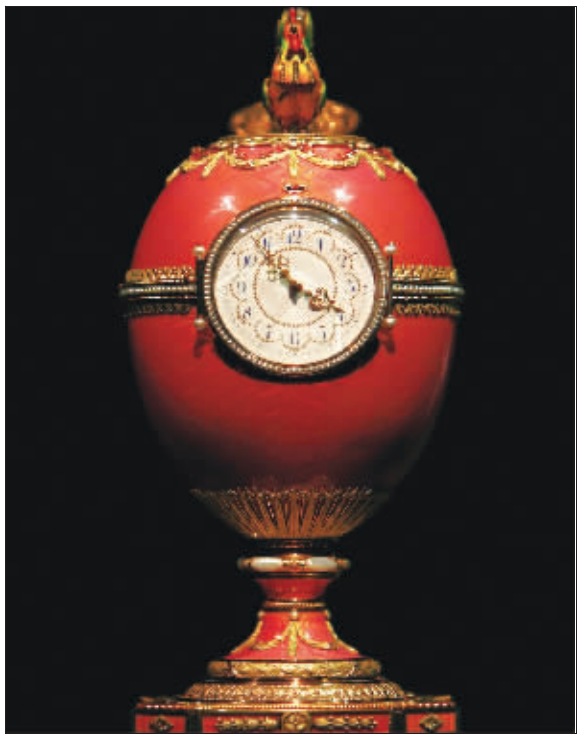

拍出近900万英镑高价的“费伯奇彩蛋”

伦敦一家俄罗斯古董和艺术品店老板克里斯·马丁·扎赫姆说,越来越多的俄罗斯富商热衷拍下流散海外的俄罗斯艺术品,将其送回俄罗斯。 **新华社供本报特稿**

珍稀猴打斗不休 动物园处死了事

苏拉威西岛黑冠猴

多家动物保护组织严厉谴责英国康沃尔的纽基动物园,原因是后者“处死”了两只总打架的雄性苏拉威西岛黑冠猴。更令人吃惊的是,动物园在杀死这两只珍稀猴子之前并没有努力为它们重新“安家”。

对此,纽基动物园辩解说,他们不得已给两只猴子实施“安乐死”,因为动物园没能为它们找到“合适住所”。

英国《每日邮报》28日报道说,两只被杀的黑冠猴分别叫“维纳斯”和“伊亚”,曾住在同一个笼子里,但总是打架。动物园园长斯图尔特·缪尔于是决定将它们杀死。他说,动物园工作人员已经“绞尽脑汁”,最后决定把它们都杀死,因为它们不能“单独活下去”,动物园也没能为它们找到“合适住所”。

然而,和纽基动物园位于同地区的“猴类收容所”说,纽基动物园从未与收容所取得联系,并谴责动物园的行为“十分可怕”。收容所饲养员雷切尔·赫维西说:“我们收容所的工作人员会很乐意帮助这两只猴子找到一个合适住所,但动物园没有联系我们。听到猴子被杀的消息后,我非常震惊与痛心。动物园的做法令人发指,我们收容所的工作人员根本想不出这种处理方式,更不要说付诸实施了。”

黑冠猴系濒危野生动物,生活在印度尼西亚苏拉威西岛上,但多年来岛上大规模的伐木、毁林和狩猎等活动致使黑冠猴成为该岛上6种短尾猴中最濒危的一种。因此,纽基动物园杀黑冠猴的行为招致批评在所难免。

收容所负责人托马斯说,多只猴子能够在不被完全隔离的情况下分开饲养,他们收容所就采用了这种方法,“两只猴子可以被有机玻璃隔离开来饲养。猴子生性易怒,但它们可以被驯化,纽基动物园完全可以建新猴笼。”

杜鹃(新华社供本报特稿)

“老大哥”监视网络 公司看紧员工

不要以为上班时间可以用来发私人电子邮件。因为,只要公司装有网络监视系统,你的一举一动都逃不过“法眼”。将于12月1日出版的英国《新科学家》杂志介绍一种新开发的软件系统。公司能够利用这个系统严密监视员工,从而防止员工偷懒或者泄露公司机密。

打击犯罪考查监控

据《新科学家》杂志介绍,位于美国俄亥俄州的空军工程学院新开发出这种网络监视系统软件,人称“老大哥”。

软件开发负责人吉尔伯特·彼得森说:“很多巨大的经济损失是内部人士造成的,他们或是窃取计算机信息,或是干脆让整个电脑系统瘫痪。”

这种软件能自动扫描电子邮件,从而监控员工日常网络行为。这样,公司不仅可以防止员工利用网络泄露机密,而且还能作为考查员工的一种手段,可谓一举多得。

通过监控软件扫描电子邮件在美国大部分地区都属于合法行为。但英国牛津网络研究院的伊恩·布朗认为,在欧洲,除非员工被怀疑犯罪,否则不能受到任何监控。

研究话语归纳性格

“老大哥”软件通过分析电子邮件中习惯用语、归纳谈话主题总结员工个性特征,并给每名员工建立个人档案记录。

软件会首先搜索与社交有关的词语,像“晚餐”、“饮料”、“欢乐”、“爱情”、“家庭”、“周末”、“游戏”之类。如果一个人从来不跟同事谈论社交活动,那么他就会被归为“异类”;反之,如果一个人总是跟外人聊公司的秘密或敏感问题,那么他就会被贴上“喜欢谈论秘密”的标签。虽然这两类人不一定有窃取公司秘密的倾向,但他们会被当做潜在危险人物记录在案。

科学家曾经用这种软件扫描一家破产公司内部员工互发的25万封电子邮件,最终找到了泄密者。而这名泄密者正符合以上两类人特征。软件功用可见一斑。

此外,通过监控,公司还能够掌握员工是否偷懒怠工,是否有风流韵事等等。

然而,这种软件也引起不小争议。因为员工在没有犯错误前已被扣上“潜在危险分子”的帽子。

“老大哥”这个词源于英国小说家乔治·奥威尔的小说《一九八四》,该书塑造了一个专制的独裁者老大哥。这一人物通过电视接收器对每一个家庭进行严密监视,因此,“老大哥”又有了“监视”的意思。如今,在计算机网络面前,任何人都没有了秘密,而“老大哥”一词也成了政府情报机构或是计算机巨头的代名词。

新华社供本报专稿

装e家宽带,13位客户喜赢笔记本电脑

[illegible]

"新装宽带进e家 笔记本电脑感同家"

第一周中奖客户名单公布 11.9-11.25

地区	姓名	身份证号码	手机号码/电话号码
常州	蒋平	320120197[illegible]	051[illegible]
常云霞	刘[illegible]	320[illegible]	051[illegible]
徐州	段[illegible]	320[illegible]	05[illegible]
无锡	黄正平	320[illegible]	05[illegible]
泰州	陶[illegible]	320[illegible]	0523-[illegible]
宿州	黄文上	320[illegible]	05[illegible]
盐城	吴[illegible]	320[illegible]	05[illegible]
常州	陈[illegible]	320[illegible]	025-[illegible]
南京	刘[illegible]	320[illegible]	0527-[illegible]
苏州	钱[illegible]	320[illegible]	052[illegible]
镇江	陈俊	321[illegible]	051[illegible]
淮安	丁[illegible]	320[illegible]	05[illegible]
扬州	孙[illegible]	320[illegible]	05[illegible]

注:[illegible]