e家生活

我的e家 欢乐集合

多彩欢聚故事征集

通讯的发达让联络问候的方式越来越多样。你有通过打电话、发短信、视频聊天与亲朋好友联络问候的有趣经历和故事吗？写下来与我们一起分享吧！

理财故事征集

如今，网络理财越来越受到大家的追捧，你有通过网络理财的经历？写给我们分享你家的网络理财经验。

参与方式：(用户投稿请注明姓名和联系方式)

1.登录江苏电信网上客服中心(js.ct10000.com)活动专区，注册用户资料后上传稿件；2. 发送作品邮件至 onehome@telecomjs.com；3. 小灵通用户可编辑短信"A+作品文本+姓名"发至2902投稿(短信通信费正常收取，免信息费)；4.邮寄至南京市白下区仓巷137号四楼I区"我的e家，欢乐集合"活动组委会收，邮编210004。

活动说明：1. 所有参赛作品必须是原创作品，如因版权问题产生的纠纷由参赛者本人负责；2. 所有参赛作品中国电信江苏公司有权使用在非营利宣传资料上，使用前无须通知参赛者。

童言童趣

没饭吃喝牛奶

一家人围着餐桌吃饭，惟独小女想着法子不吃饭，众人劝说无效，她爷爷开始忆苦思甜说："我们小时候连米饭都没得吃！"小女随口接道："那你们光喝牛奶呀！"众人喷饭！

南京 朱君

欢聚故事

今年我们礼尚"网"来

单位小李前几天下班在办公室里窝到七八点。同事都问他捣鼓些什么，小李则嘿嘿一笑，说到时就知道了。

过了一周，每个人公司邮箱里多了一封小李的"神秘"短片邮件。画面是公司同事这一年各种照片，每张照片上还配上了感性的文字。呵，真别说这个短片是有一些动人。

小李告诉大家，上周他就计划着做这么个东西，给大家拜年。家里还开通了e家超宽版，3兆，网速又快又稳定，做这个短片特省心。

有人抢过话头：其实我们还可以在网上过年，我的e家有个叫网络视讯的东西。有了它，年三十儿晚上，与网友会聚在虚拟社区"围炉夜话"煮饺子、下围棋、赏年画，网络视讯自动录下想看的电视节目。到时手指一点，节目又开演了。

眼看这插话吸引了众人的兴趣，小李终于忍不住说：要礼尚"网"来，短片最时尚。我这还有适合给家人的。各位如果需要，我可以发给大家共享。

听到小李最后这句话，大家眼睛一亮，要求小李自觉发送到邮箱里来。看来今年这个年还真跟网结上缘了。 南京 李翔

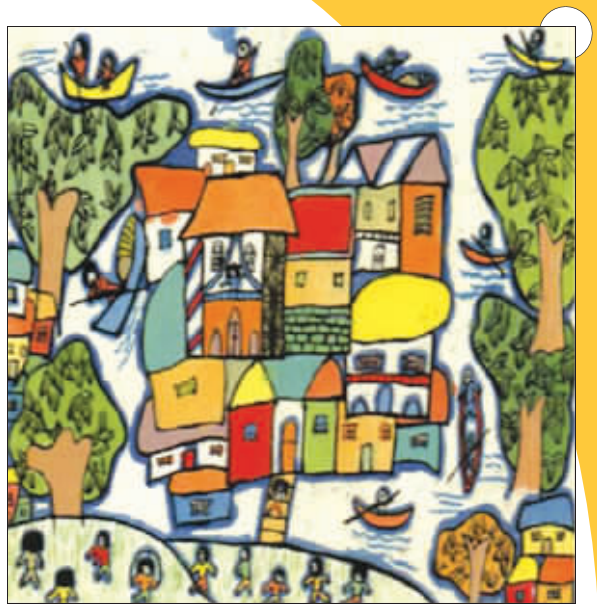

儿子梦想中的家园 无锡 沈伟中

理财故事

小主妇的理财生涯

平时工作忙，我和老公都没时间打理家庭收入。一时兴起，我在电脑上用软件噼里啪啦算起了家庭收入支出。

这一算吓人一跳，我们年收入10万左右，可一年只节余了3万左右。天，平时也没觉得怎么大手大脚，这么多钱到底花在了哪里？我和老公大眼瞪小眼，哭笑不得。

开始留心家庭理财的我，碰巧一天逛到了"e家生活"的理财版，看到版里这么多"志同道合"的姐妹，心想可找到了组织了。于是立刻加入理财大军中，开始了我家的记账理财路。

理财有两个关键点：开源、节流。开源，由于我和老公都属于固定收入，平时工作很忙，也没有其它来源，这块上就很吃亏。不过幸好老公从事的会计工作，对经济比较敏感，早在2006年他就觉得钱存在银行不合算，都买了基金。很幸运赶上了2007年基金的黄金时期，现在我们家的"鸡"已经帮我们下了好多蛋。我们心态都很好，管它跌还是涨，我们做长线，只要总体趋势向上就好，不用计较一时得失。

说到节流，这也是我们家最需要改进的地方。我和老公都属于爱吃的人，在吃上比较舍得，平时懒得做饭时都是在餐馆解决，次数累计多了，这笔开支就不小了。在论坛上和姐妹们交流后，我开始利用114查询各家饭店折扣的情况，查到自己喜欢的饭店又打折，立马带着老公去享用。听说以后e家用户还可以获得许多饭店的折扣券，吃喝的开支又可以省一笔了。

通讯费上，我和老公都有小灵通，而且办理了"我的e家"e8系列，由于每天上网时间不多，就选择了一个月包150小时的，我和老公可以同时畅享高速宽带。每月还省去了固话月租费、免了来电显示费等费用，还能免费享受星空在线杀毒和e家积分兑换，惊喜真多。现在我们家电话费都在网上缴，非常的方便省事。

经过这一年的网络理财，我们家的余粮明显增多，在一笔笔清晰的账目中，我这个小主妇逐渐学会理财，变得成熟，我们的小家也更加的温馨、牢固。

扬州 张力

中国电信 CHINA TELECOM 世界触手可及
我的e家 爱没有距离 家就在身边

■服务小贴士

e家铃音炫起来 "盒"家欢乐免费享

想让电话不同凡响吗？e家铃音大放送，新年新"响"法，等待也精彩，我的e家从此炫起来。

e家铃音盒，是中国电信江苏公司为我的e家用户专门提供的七彩铃音盒，包含多首铃音。每次有来电时，铃音盒里的铃音会自动轮换播放，铃音定期更新。e家铃音盒设有经典、时尚、温馨、欢乐、影视、祝福六大类，我的e家客户固定电话可以免费选定e家铃音。

绝技传儿不传女 荒唐遗嘱生纠葛

在去提货的路上，女婿带着巨款"不翼而飞"。女婿的背叛让张宗喜愤恨交加，不久即含恨去世。丈夫去世了，刘云芝带着儿子张强和女儿张春一起艰苦创业，经过不断的学习与实践，不到一年时间，她独创出一套风味鲜鱼的独特做法。生意蒸蒸日上，但是儿子张强却不幸遭遇车祸，落下终身残疾。有女婿背叛的前车之鉴，也是为了儿子往后的生活有个依靠，刘云芝作出了秘方传儿不传女的决定，并将其写进遗嘱。这一写，招来女儿的极度不满，几番较量后，女儿一纸诉状，状告母亲、哥哥以及嫂子……

倔女子辗转学艺创"绝技"

刘云芝原是贵州省铜仁市一家公司的会计，丈夫张宗喜是某工厂的车间主任，夫妻俩膝下有一双子女。1996年6月，张宗喜不幸下岗了。下岗后，张宗喜赶到广州一家外资企业打工。

2002年10月，张宗喜带着打工挣下的钱回到家乡。经过考察，他在与铜仁市毗邻的湖南省新晃县相中了一块地皮，开办了一家铸钢厂。由于张宗喜懂技术善管理，加上有内退的妻子与儿女齐心协力，厂子经营得红红火火。2003年8月，为了扩大经营，张宗喜向银行贷款50万元到外省某单位进一批生铁。为了防止出现意外，张宗喜不放心厂里的业务员，而是要女婿余诚亲自带着这笔巨款去提货，谁知余诚贪念太重，他竟然携带这笔巨款远走高飞。看到张宗喜厂子出了事，银行提前申请还贷。不久，银行向法院起诉，法院依法冻结了张宗喜工厂的账户，并查封了张宗喜的住宅与小车。张宗喜承受不了这种打击，一夜之间失踪了。

2003年11月的一天，深圳一家工厂给刘云芝打来电话，说张宗喜因脑溢血猝死在该厂。原来，张宗喜并不是失踪，而是来到广州原打工过的外资企业，但该企业老总怪他当初不辞而别，没有重新接纳他。于是，张宗喜辗转去了深圳找到一个厂家安了身。那天，张宗喜突发脑溢血猝死在车床上。在丈夫工厂的宿舍里，刘云芝发现了丈夫写的日记："亲爱的云芝，请你记住，一定不要轻信外人！我相信，哪一天我死了，就是因为我受不了背叛而死的！"

料理完丈夫的后事，刘云芝母子仨借来几万元钱开了一家鱼馆。开始时生意还不错，可过了一段时日，鱼馆生意开始清淡下来。在得知自己鱼馆毫无特色是生意清淡的原因后，刘云芝决定自己外出学一门独家绝艺。于是，儿子张强带妹妹张春一起到深圳打工筹集资金。而刘云芝独自一人先后到贵州及成都、重庆等地学习制作风味酸辣汤鱼的方法。不到一年时间，她独创出一套风味鲜鱼的独特做法。而张强、张春兄妹俩到深圳后进了同一家工厂，一年多时间里拼命苦干挣了8万多元。2005年3月，刘云芝的鱼馆重新开张了。

儿子遭遇车祸母亲心悲伤

鱼馆重新开张后，不到半年工夫，刘云芝就净挣30多万元。后来，刘云芝又在贵州两个地级市开了两家分店，由儿子与女儿分别掌管，刘云芝则坐镇老店进行经营。短短几个月，三个鱼馆资金一下子积累到一百多万元。

然而，噩运再次降临。2005年12月的一天，张强从分店开车回家时遭遇车祸，造成下肢不完全性截瘫，成了一位只能终身坐在轮椅上的残疾人。儿子的遭遇让刘云芝痛不欲生，她马上将张强管理的分店撤回，同时以要照顾张强为由，要女儿张春也将她经营的分店合并到老店一起经营。

女儿张春此时已再婚，丈夫陆明是一家公司的业务员，为了帮助妻子，他特地辞职一心扶持妻子经营。夫妇俩都认为，母亲之所以要他们各开一家分店，主要是为了今后张春与哥哥利用配方将事业做大做强。可现在母亲竟然要张春将分店重新合并到老店一起经营，这让张春猜不透母亲葫芦里到底卖什么药。

原来，张强与妻子江艳结婚后生下一对双胞胎儿子，江艳一直对刘云芝非常孝顺。可自张强出事后，江艳脸上再也看不到笑容。在儿子没有出事之前，刘云芝对配方防范得十分周密，现在儿子出了事，儿子的下半生与孙子的未来就靠这配方了。于是她抓紧时间将配方的原材料与配制方法详细地记录整理出来。为了不出纰漏，刘云芝不论是上街买配方原材料还是上山挖采药材都是她一个人去。原材料弄到家后，她关上门在粉碎室里独自操作，任何人都不许进去。对于母亲的举动，张春认为连儿女都这样防范也太不应该。

怎样才能让女儿不受女婿的挑拨？女儿怎样才能自愿放弃对配方的占有而又心甘情愿？一向怀着重男轻女、绝艺不外传思想的刘云芝为此彻夜难眠。

施计离间女儿女婿被看穿

一天早上，一家人刚起床，厨师小黄突然从厨房里跑出来大声说道："真是怪事了！厨房里的配方原料不见了！门锁都是好好的，是谁拿走了这些东西呢？"听到这句话，刘云芝顿时显得大惊失色："如果我没有猜错的话，这个小偷一定是受人雇请专门来盗取配方原料的。如果你们不相信，几天之内就有结果。"几天后，有位顾客来到刘云芝的鱼馆说："真奇怪，我今天路过一家鱼馆，那老板说他也有你们这店里的绝艺，说如果不信可以尝尝，我是你们鱼馆的老顾客了，当时不相信就去尝尝，谁知果然一个样。"张春要那位顾客提供是哪家鱼馆，谁知那人以怕别人报复为由拒绝了。张春提出向公安局报案，但刘云芝笑着说："不要报案了，以后防着点就行了！"

在配方失窃后几天的一个晚上，陆明因去朋友家玩，临走时他当着刘云芝的面将手机取下来递给张春说："手机没电了，帮我充充电，等会我就回来。"陆明走后，张春就拿着手机回到自己卧室充电。突然陆明的手机响起一阵短信铃声，张春打开一看，只见短信内容为："陆明你好，感谢你上次提供的配方原料，但遗憾的是我没能分析出配方的构成，要是你能把配方给我弄出来就好了！如果能弄出来，给你二十万，绝不食言！"

不久，陆明回来了，刚进卧室，他就被张春扇了两耳光，陆明被打蒙了。张春怒气冲冲地将手机塞给他要他解释，陆明也是丈二和尚摸不着头脑，他拿起电话回拨过去，奇怪的是，在隔壁岳母房间里突然发出一阵手机铃声。陆明将手机挂掉，隔壁房间的手机铃声也马上消失，接着张春又拿去拨，隔壁的手机铃声又响了起来。她马上推开母亲房间虚掩着的门，房间里没人，只见母亲的手机就放在桌上。

女儿法庭讨要配方在知情权

尽管张春与陆明对母亲的荒唐举动气得七窍生烟，但想到她也许有难言的苦衷，也就决定不揭穿此事。但夫妻俩决定："趁早自己独立门户，开创自己的事业！"

见张春坚持要分家，刘云芝提出："现有的财产与存款均分可以，但配方是我独创得由我所有，给谁不给谁由我说了算！"于是，家庭财产经过评估后分为三等份，分别由刘云芝、张强与张春各自享有。得到了这笔财产后，张春与陆明在母亲老店的对面开了一家"春明风味活鱼"馆。张春人灵活善管理，鱼馆的生意日渐红火。

江艳看到张春在分家后马上开鱼馆，就怀疑婆母已将配方偷偷传授给了张春，一怒之下丢下儿子与丈夫跑回娘家。刘云芝只得停下手中的活计赶到江艳的娘家。一番讨价还价后，刘云芝只得答应江艳的要求。回到家后刘云芝亲笔写了如下遗嘱："自己去世后配方只传儿子张强不传女儿张春。此遗嘱系我本人真实意思表示，任何人无权干涉。"

得到婆母的遗嘱后，江艳决定趁热打铁，她赶到张春的鱼馆将刘云芝的遗嘱复印件交给了张春。见母亲竟然背着她写了遗嘱给了江艳，张春顿时火冒三丈。2007年3月10日，张春将刘云芝、张强作为被告、江艳作为第三人告上法庭，要求判决宣告母亲刘云芝的遗嘱无效；二是要求平等享有配方的使用权；三是要求第三人江艳交出记载配方的笔记本。

2007年7月16日，法院对此案作出判决：一、配方所有权与使用权由原告张春与被告张强、刘云芝共同享有，配方限于本判决书生效之日起十日内交出，当事人之间均有对配方保密的义务；二、刘云芝亲笔书写的遗嘱一份无效予以撤销；三、驳回原告张春对第三人江艳的起诉。

（文中人物为化名；谢绝转载、上网） 将来