激情文体 Fans

挡不住的诱惑

一名网友自称得到一部疑似属于王学兵的手机,手机内不仅有很多明星的电话,还存有私密肉麻的短信、图片和视频等。“按照现在的流行词,那真叫很肉很爆炸。” 详见 A28、A29 版

跳水奥运选拔赛昨爆大冷门

世界冠军直接栽入水 0分

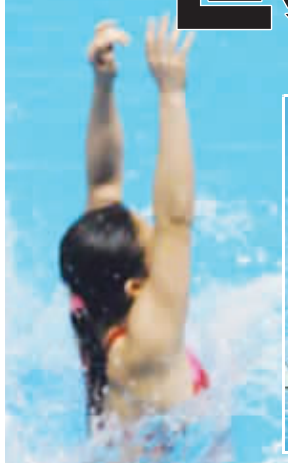

2.入水失败

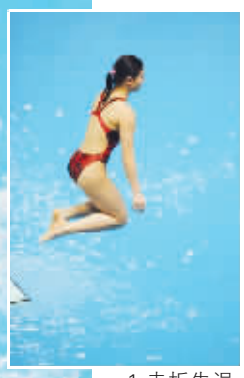

1.走板失误

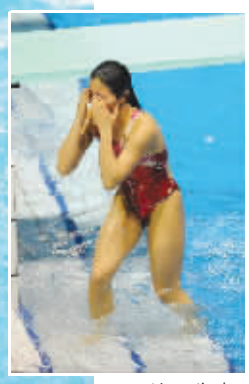

3.掩面失态

在中国跳水历史上,“0 分事故” 并不少见,但距离奥运会召开仅 5 个月不到的时候,世锦赛冠军何姿居然跳出“0 分”,则不得不让人对这支“梦之队”感到担心。

昨天上午,在合肥举行的全国跳水冠军暨奥运选拔赛中,何姿在自己曾在世锦赛上折桂的女子 1 米板上出现重大失误,仅获得 0 分,最后以 40 名的身份,排在所有参赛选手倒数第二位的成绩无缘半决赛。

难堪:世界冠军得 0 分

谁都不会想到,何姿会以这样的表现作为本次比赛的开头。第一跳、第二跳她都发挥正常,排名第一。但从第三跳开始,她在完成难度系数 3.1 的 405C(向内翻腾两周半抱膝)时,走板出现问题,结果水花控制不够,仅得到 46.50 分,排名下降到第 8 位。

噩梦并没有就此结束,接下来的第四跳,何姿并没有从前一跳中吸取教训,反而受到了影响,在完成这个难度系数为 3.0 的 305C(反身翻腾两周半抱膝)时,何姿走板出现问题,直接跳到了水里。由于这个动作没有完成,裁判一致给出了 0 分。

尽管铁定无望晋级的她在最后一轮顶住了压力,在完成难度系数 2.6 的 5333D 时,得到了本轮第二高的 59.80 分,但即便如此也无济于事,世界冠军最终以这样的结果让所有人瞠目结舌。

何姿:不给自己找理由

尽管自己出现重大失误,不过何姿的情绪似乎并没有受到太大影响,至少从表面上看是如此。昨天下午,在男子双人 3 米板的决赛结束后,何姿又站上了熟悉的 1 米板,走板、起跳、入水,她重复着每天不知要重复多少次的动作。

每一次跃入水中再探出头,她总是要与泳池边的教练沟通一下,不住地抿嘴、点头。从 1 米板,再到 3 米板,直到参加晚上女子 1 米板半决赛的队员们来热身时,何姿才恋恋不舍地离开了跳水馆。

但对于自己上午的失误,何姿摇摇头:“我什么都不想说。”即使她一再声明,“没跳好就是没跳好,不给自己找理由”。对于“还没充分适应场地”的理由,她也予以完全的否定。不过在记者的追问下,她承认了比赛结束后,自己曾打电话回家诉苦。何姿故作镇定的表情下,却是一颗难过受伤的心。

接下来,何姿还将参加女子 3 米板单人和双人的比赛。在一姐郭晶晶、二姐吴敏霞都铁定缺席单人项目的比赛时,何姿能否顶住压力,从 1 米板失利的阴影中走出来,值得人们期待。

对于记者“接下来,你想取得什么成绩”的问题,何姿反问记者:“比赛会有什么目标?”随即就离开了比赛场馆。也许,对于何姿来说,只有自己才知道如何实现那个美丽的梦。 陈文

■链接

“0 分事故”不少见

● 2004 年 8 月,雅典奥运会男子 3 米板双人赛中,中国的彭勃 / 王克楠在前 4 轮大比分领先的情况下,最后一跳王克楠走板失足,导致直接落水,被判 0 分,结果将唾手可得的奥运金牌拱手相让给东道主希腊选手。

● 2006 年 7 月,跳水世界杯在常熟进行,在 3 米板决赛中,夺冠热门何冲第一跳选择的是难度系数 3.1 的 107B,向前翻腾三周半屈体,这个动作对于他来说,难度并不大,但何冲却意外发挥失常,原本三周半的动作,只完成了两周半。由于没有按照规定动作完成比赛,在场裁判纷纷打出了 0 分。

● 2007 年 6 月,北京奥运会跳水选拔赛(佛山站)女子双人三米板预赛中,曾获得跳水双人跳台奥运冠军的李婷和何姿在第二轮亮相选择 201B(向内翻腾半周屈体)难度系数 2.0。但在家门口作战的世锦赛 1 米板冠军何姿竟然严重“闪神”,跳成了 401B,变成与队友李婷面对面,跃入水中。裁判亮出 0 分。

● 2008 年 1 月,奥运会跳水单人选拔赛济南站女子三米板预赛中,雅典奥运会冠军吴敏霞在第三轮出现罕见失误,仅得零分。吴敏霞选择了难度达到 3.1 的 107B,由于她在走板时重心过前、起跳高度不够,结果身体没能打开横着砸到了水面,被判 0 分。

JBT 江苏金陵商务国际旅行社
★南京AAAA级旅行社 ★01、02全国百强国际社
★连续6年诚信旅行社 ★出境旅游组团社
★出境许可证号:L-JS-GJ000011
畅游天下

欧美澳非 专线:51860992 51860997

南京起止
澳大利亚 新西兰11日
新航服务,独立组团,全程4星,免费接送机
4月27日,5月18日 13200元
法意瑞深度游
11天 5月13、20日 (赠送荷兰)12800元
10天 5月7、19、26日(赠送卢森堡)13400元
10天 5月17日 (赠送德国)13300元
6国10天常规 4月30日,5月14日 13800元
欧洲10国13天 5月5、30日 14500元

上海起止
3国11天 5月8、15、18、25、29日 13000元
6国11天常规 5月12、19、26日 13000元
10国13天 5月12、18日 14500元
东欧5国10天 5月23日 14500元
瑞士8天 5月12、26日 13800元
瑞士7天 5月10日(瑞士航空首航)14300元
瑞士+英国8天 5月10日 16600元
北欧4国+峡湾9天 5月30日 19100元

澳新11日 4月3、9、14、15、19、26日 13500元
澳大利亚8天 4月14、26日(特价)10000元
4月9日 10600元
澳大利亚 凯恩斯8天 4月3、17、25、30日 12000元
澳新凯12天 4月22日 16600元
土耳其埃及9天红海风情 4月11、25日 14000元
埃及8天神秘之旅 4月5、15日 9900元
俄罗斯经典8日 4月6、20、27日 9300元

美加 专线:51860980
美国东西海岸14天考察团
5/30 (待价团) 18800元
美国东西海岸夏威夷14天 23800元
美国东西海岸夏威夷加拿大16天 26000元
加拿大9天 19800元

美丽海岛 专线:51860964
巴厘岛5天/6天 买一赠一 4980元/人
普吉桃花岛5天/6天 特价 3300元/人
天宁塞班 5580元/人
马尔代夫3晚5天 (南京起止) 7980元/人
文莱3晚4天 6180元/人
以上报价为基础价,不含税金!
皇家加勒比“海洋迎风号”邮轮 畅游日韩 4100元起
巴厘岛自由行 (含一日游) 6280元/人
普吉自由行 3200元/人
海南贵宾海景—纬度18° 2200元/人起
海南VIP“纯玩海”之旅六日 2120元/人起
咨询热线:025-51589876 84704997

日韩风情 专线:51860983
韩国4晚5天 3月26日 4580元/人
日本赏樱6天 (南京直飞)4月6日 铁定出发 6280元/人
日本常规6天 (南京直飞) 4月22日 6180元/人

畅游东南亚 专线:51860987
魅力泰国7日 4月11日 全程无自费 3580元/人
魅力泰新马10日 4月25日 全程无自费 4980元/人

早春港澳 专线:51860987 51860994 51180901
港澳品质5日 纯玩+五星级+海洋公园 3月25日、4月18日 3280/3380元/人
香港自由行2晚3天 2800元起
澳门自由行2晚3天 2800元起

报名地址 市区:金陵饭店后门营业厅 84730501/2/3 江宁:胜太路61号精品店51180901 总部:广州路5号君临国际B座5楼 51860977

乘乌篷船游水乡古城绍兴

水石盆景—东湖 浙东峡谷—千丈幽谷探幽
“神雕侠侣”拍摄基地—重阳宫 二日游
二星298/468元 三星318/488元

D1 千丈幽谷【千丈幽谷】景区:谷间巨石峥嵘,流泉飞溅,林壑幽美,清雅奇,茶香果,登峰道,攀石径,沿途有“生命之父”、“生命之母”、“蛟龙、龙珠、飞龙在天、静影蛟宫、金鞭蛟池、三潭入海、蓄水池、卧龙洞等诸景观,千岩竞秀,万壑争流,被誉为“双峡仙境”。【重阳宫】是近数第十四天,第六十桥池和道教上清宗坛,系绍兴市第一所开城道观,也是浙江省规模最大的道教宫观之一,可游览“道法入妙五”、“太清殿”、“青霄阁”、道家文化展览馆等景点。往绍兴纯玩不含费各项优惠。

D2 早餐后游览【东湖】湖上有石特别多,峭壁耸立,将湖分成3片:百鹅岭、仙桃洞、蜜可道寺,山水相融,洞岩奇特,富自人工,天然成趣,湖畔还有番柳亭,快游亭,听涛亭等点缀其景,乘乌篷船游古城绍兴,后游览【鲁迅故里】景区(80元/人自理):百草园,三味书屋,鲁迅纪念馆,鲁迅故居等,也可自行在景区外绍兴饭馆里喝清纯色的黄酒步行街上逛逛,一条窄窄的青石板路两边,一溜粉墙黛瓦,什锦台门,花格木窗建筑,连同极富著名绍兴土特产的店家店铺,热闹非凡,晚餐后返回南京返程的客,始末愉快旅程!

全程空调旅游车、二星或三星级施酒店标准间、以上景点首道门票、用餐、全程导游服务。每周六铁定发班

报名电话 江苏海外83538517 舜天海外66661799 省中旅83589878 南京海外84798899 康辉国旅83356402 金陵商务84730080 市中旅86581700 南京原野83327622 中山国旅83420888 南京旅行社52257875 中青旅83196667 中北友好83285088